Reg. č. objednávateľa: 248/2026

Zmluva o dielo

uzatvorená podľa § 536 a nasl. zákona č. 513/1991 Zb. Obchodného zákonníka v znení neskorších predpisov
(ďalej iba „zmluva“)

Článok I.
Zmluvné strany

1. Objednávateľ: **Trnavská vodárenská spoločnosť, a.s.**
So sídlom: Priemyselná 10, 921 79 Piešťany
Štatutárny zástupca: Ing. Vladimír Púčik, predseda predstavenstva a.s.
Ivan Šiška, podpredseda predstavenstva a.s.
Osoba oprávnená konať v mene objednávateľa:
- vo veciach technických (technický dozor): Ing. Andrea Moravanská (moravanska@tavos.sk)
- vo veciach zmluvných: JUDr. Mgr. Michal Mrva, PhD., LL.M

IČO: 36 252 484
DIČ: 2020172264
IČ DPH: SK 2020172264
Bankové spojenie: VÚB, a.s.
Číslo účtu IBAN: SK71 0200 0000 2700 0300 2212
SWIFT (BIC): SUBASKBX
Telefón: 033/59 66 160
Zapísaný v Obch. reg. Okresného súdu Trnava, odd. Sa, vložka č. 10263/T.
(ďalej ako „objednávateľ“)

a

2. Zhotoviteľ: **Termomont Dolná Krupá, s.r.o.**
So sídlom: Vysoká 42/6785, 919 34 Biely Kostol
Štatutárny zástupca: Ján Reisinger-konateľ
Osoba oprávnená konať v mene zhotoviteľa:
- vo veciach technických: Ondrej Holický (oholicky@termomont.eu)

IČO: 36 229 709
DIČ: 2020163981
IČ DPH: SK2020163981
Bank. spojenie: VÚB, a.s.
Číslo účtu IBAN: SK34 0200 0000 0016 7305 7954
SWIFT (BIC): SUBASXBX
Tel.: 033/55 04 652
E-mail: termomont@termomont.eu
Zapísaný v Obchodnom registri Okresného súdu Trnava oddiel Sro, vložka číslo 11211/T
(ďalej ako „zhotoviteľ“ a objednávateľ a zhotoviteľ spolu aj ako „zmluvné strany“)

Článok II.
Predmet zmluvy

1. Zhotoviteľ sa zväzuje, že za podmienok dohodnutých v zmluve na svoje náklady a na svoje nebezpečenstvo pre objednávateľa zhotoví a dodá dielo: ***„Skupinový vodovod Trstín, H. Krupá, Bíňovce – 3. stavba“*** (ďalej tiež len „*dielo*“).

V rámci diela sa zhotoviteľ zaväzuje vybudovať prívodné vodovodné potrubie DN 150 Trstín – Horná Krupá a to v úseku od miestnej časti Prekážka km 0,015 (časť 0,00 – 0,015 je už zrealizovaná) s ukončením v km 1,815 v súlade s prílohou č. 1.

Dielo sa zhotoviteľ zaväzuje realizovať v okrajovej časti poľnohospodárskej pôdy v rozsahu 0,85 ha, pričom ide o dočasný záber poľnohospodárskej pôdy na dobu kratšiu ako 1 rok.

Zhotoviteľ sa zaväzuje dielo zrealizovať tak, aby potrubie bolo zhotovené z rúr HDPE PE100 SUPERPIPE D180x10,7 mm, pričom na potrubí osadí 2 podzemné hydranty a samotné potrubie opatrí vyhľadávacím vodičom.

Dielo sa zhotoviteľ zaväzuje vykonať výkopovou metódou, pričom berie na vedomie, že na trase diela (prívodného potrubia) dochádza ku križovaniu s jestvujúcimi inžinierskymi sieťami (ropovodom, produktovodom a VVTL plynovodom), ktoré sa zhotoviteľ zaväzuje pred zahájením prác nechať vytýčiť jednotlivými správcami sietí. Zhotoviteľ sa zaväzuje, že v miestach križovania a tesnom súbehu s inými inžinierskymi sieťami bude výkopy realizovať ručným kopaním. Zhotoviteľ sa zaväzuje všetky výkopové ryhy obojstranne zapažiť.

Zhotoviteľ sa zaväzuje po ukončení prác na diele vykonať skúšku vodovodu v súlade s STN EN 805 – 75 5403, súvisiaca norma STN 75 5911 Tlakové skúšky vodovodného a závlahového potrubia a vykonať dezinfekciu potrubia vodovodu podľa STN 736611, ktorá je nutná pred jeho spustením do prevádzky.

Zhotoviteľ sa zaväzuje na svoje náklady zabezpečiť pred realizáciou diela splnenie všetkých zákonných povinností potrebných pre riadne zhotovenie diela, a to najmä:

- vytýčenie existujúcich inžinierskych sietí,
- získanie súhlasných stanovísk správcov dotknutých inžinierskych sietí s prácami v ochrannom pásme ich sietí, ako aj potrebných povolení v súvislosti s prácami na diele a so vstupmi na dotknuté a susediace pozemky, na ktorých sa má dielo realizovať,
- rozkopávkové povolenia a ostatné povolenia, ktoré sú potrebné na realizáciu diela.

Zhotoviteľ sa zaväzuje v rámci realizácie diela zabezpečiť na vlastné náklady:

- bezpečné premostenie zemných rýh lávkami pre peších,
- bezpečné ohradenie staveniska a výkopov,
- dočasné dopravné značenie podľa odsúhlaseného projektu prenosného dopraveného značenia poskytnutého objednávateľom,
- svetelné označenie výkopov a prekážok ohrozujúcich, resp. obmedzujúcich bezpečnosť.

Zhotoviteľ sa zaväzuje uviesť terén dotknutý výstavbou (zhotovovaním diela) po ukončení prác na diele do pôvodného stavu.

Zhotoviteľ sa zaväzuje všetky činnosti na realizácii diela, ktoré súvisia s priamym napojením na existujúci verejný vodovod v časti Prekážka, k. ú. Trstín vopred konzultovať a nechať si ich preukázateľne odsúhlasiť objednávateľom (technickým dozorom), inak zodpovedá v celom rozsahu za prípadne vzniknuté škody.

Zhotoviteľ sa zaväzuje zabezpečiť, aby dielo bolo realizované v súlade s Internou smernicou obstarávateľa: IS-P10-1_2 Technické štandardy vodohospodárskych stavieb, vydanie A, s ktorou sa pred uzatvorením zmluvy oboznámil, čo potvrdzuje svojim podpisom na zmluve.

2. Objednávateľ sa zaväzuje, že riadne a včas vyhotovené dielo prevezme a zaplatí za jeho zhotovenie dohodnutú cenu v súlade s článkom IV. zmluvy.
3. Rozsah diela a špecifikácia prác sú uvedené v projektovej dokumentácii *„Skupinový vodovod – Trstín – Horná Krupá – Bíňovce, 3. stavba, ktorá bola vyhotovená spoločnosťou ekosta 2000 Ing.*

Hasička Rudolf, ekologické stavby, Andreja Žarnova 7, 917 00 Trnava a v projektovej dokumentácii Skupinový vodovod – Trstín – Horná Krupá – Bíňovce, 3. stavba; Trstín – Bíňovce – Horná Krupá – Dolná Krupá na ČOV Trnava – Zeleneč, zmena stavby pred dokončením, ktorá bola vyhotovená spoločnosťou AQUATRING ekologické stavby, Ing. Jozef Bartek, Malženice 310, 919 29 Malženice" (ďalej len „*PD*") a v cenovej ponuke zhotoviteľa zo dňa 20.10.2026 (ďalej len „*cenová ponuka*"). Cenová ponuka tvorí neoddeliteľnú súčasť zmluvy ako jej Príloha č. 2. Zhotoviteľ vyhlasuje, že je s PD detailne oboznámený a že túto má na účely realizácie diela k dispozícii a nepožaduje jej opakované doručenie objednávateľom. V prípade, ak zhotoviteľ ponúkol v CP dodanie tovaru rovnocenného tomu, ktorý je špecifikovaný (napr. názvom, druhom materiálu, výrobcom a pod.) v PD, tak kvalita dodávaného tovaru a materiálov uvedená v CP má prednosť pred tou, ktorá je špecifikovaná v PD, nakoľko ju objednávateľ v rámci obstarania plnenia dohodnutého zmluvou posúdil za rovnocennú.

4. Zhotoviteľ vyhlasuje, že si je vedomý podmienok, za ktorých bude dielo realizované a s realizáciou diela za týchto podmienok výslovne súhlasí. Dielo je zhotoviteľ povinný vyhotoviť v súlade s PD a so záväznými pokynmi technického dozoru objednávateľa. Pred začatím realizácie prác na zhotovovaní diela je zhotoviteľ povinný si nechať tieto pokyny technického dozora písomne odsúhlasiť, inak nesie zodpovednosť za vznik prípadnej škody v plnej výške, ako aj za to že dielo prepracuje podľa pokynov zhotoviteľa na vlastné náklady. Zmeny rozsahu realizovaného diela je nutné vykonať výlučne formou dodatku.
5. Zhotoviteľ sa zaväzuje vyhotoviť dielo v zmysle platných noriem, smerníc, predpisov pre výstavbu, technických noriem a v zmysle ostatných všeobecne záväzných právnych predpisov platných na území SR.

Článok III.
Termín a miesto plnenia

1. Zhotoviteľ sa zaväzuje zrealizovať dielo v rozsahu podľa článku II. zmluvy v termíne **do 2 mesiacov** odo dňa platnosti zmluvy**,** pričom začatie realizácie diela sa zhotoviteľ zaväzuje uskutočniť do 10 dní odo dňa platnosti zmluvy. Zhotoviteľ je povinný najneskôr 2 pracovné dni pred protokolárnym prevzatím staveniska predložiť objednávateľovi na odsúhlasenie certifikáty a vyhlásenia o zhode dodávaných materiálov a až do času ich predloženia je objednávateľ oprávnený odmietnuť odovzdanie staveniska na účely realizácie diela bez toho, aby táto skutočnosť mala vplyv na prípadné omeškanie zhotoviteľa s realizáciou diela. V prípade, ak zhotoviteľ ukončí dielo pred termínom uvedeným v ods. 1 tohto článku zmluvy, objednávateľ sa zaväzuje riadne ukončené dielo od zhotoviteľa prevziať aj v tomto skoršom termíne.
2. Miestom plnenia je Trnavský kraj, okres Trnava, katastrálne územie Horná Krupá, a to konkrétne:
   - parcela registra „C." č.1397, druh pozemku: orná pôda o výmere 243.131 m^2, ktorá nie je evidovaná na liste vlastníctva a
     - parcela registra „C" č. 1394/1, druh pozemku: zastavaná plocha a nádvorie o výmere 20.704 m^2, ktorá nie je evidovaná na liste vlastníctva a
     - parcela registra „C" č. 1392, druh pozemku: orná pôda o výmere 208.013 m^2, ktorá nie je evidovaná na liste vlastníctva a
     - parcela registra „C" č. 1120/1, druh pozemku: orná pôda o výmere 706.385 m^2, ktorá nie je evidovaná na liste vlastníctva.
3. Zhotoviteľ splní svoju povinnosť zrealizovať dielo jeho riadnym zhotovením a odovzdaním celého diela objednávateľovi - podpísaním Protokolu o odovzdaní a prevzatí riadne zhotoveného diela oprávnenými zástupcami oboch zmluvných strán. V protokole o odovzdaní a prevzatí zhotoveného diela sa uvedú prípadné vady alebo nedorobky, ktoré má odovzdávané dielo v čase jeho odovzdania objednávateľovi. Objednávateľ je oprávnený odmietnuť prevzatie diela v prípade, ak má dielo vady alebo nedorobky, a to až do doby ich odstránenia.
4. Zhotoviteľ vyhlasuje, že s potrebnou dokumentáciou vzťahujúcou sa k realizácii diela sa riadne oboznámil pred uzatvorením zmluvy, vyhlasuje, že spĺňa podmienky odbornej spôsobilosti na

realizáciu diela a objednávateľ sa zhotoviteľovi zaväzuje poskytnúť súčinnosť nevyhnutne potrebnú na zrealizovanie diela.

Článok IV.
Cena diela a platobné podmienky

1. Zmluvné strany dohodli na rozsah diela uvedený v článku II. zmluvy, v súlade so zákonom č. 18/1996 Z. z. o cenách a vyhlášky MF SR č. 87/1996 Z. z., ktorou sa vykonáva zákon Národnej rady Slovenskej republiky č. 18/1996 Z. z. o cenách, pevnú cenu zahŕňajúcu všetky náklady zhotoviteľa na zrealizovanie diela, na splnenie povinností zhotoviteľa vyplývajúcich zo zmluvy, vrátane dopravných nákladov, vo výške:

   Cena celého diela spolu bez DPH: **199.973,32 EUR**
   DPH 23%: **45.993,86 EUR**
   Cena celého diela spolu s DPH: **245.967,18 EUR**
   Slovom: dvestoštyridsaťpäťtisícdeväťstošesťdesiatsedem eur, deväťnásť centov

   Prenesenie daňovej povinnosti - dodanie stavebných prác podľa § 69 ods. 12 písm. j) zákona č. 222/2004 Z. z. o dani z pridanej hodnoty v znení neskorších predpisov (ďalej len „zákon o DPH“).

2. Zmluvné strany sa dohodli, že cena celého diela podľa ods. 1 tohto článku zmluvy je konečná a nemenná, zahŕňajúca všetky náklady zhotoviteľa na realizáciu diela a splnenie povinností podľa čl. V ods. 1 zmluvy, vrátane dopravných nákladov.
3. Zmluvné strany berú na vedomie prenesenie daňovej povinnosti podľa § 69 ods. 12 písm. j) zákona o DPH. V prípade dodania tovarov alebo služieb v rámci realizácie diela, ktoré nepodliehajú preneseniu daňovej povinnosti, je zhotoviteľ oprávnený fakturovať objednávateľovi aj DPH.
4. V prípade zmeny sadzby DPH počas realizácie diela, bude táto účtovaná v zmysle právnych predpisov SR o dani z pridanej hodnoty platných a účinných v čase uskutočnenia zdaniteľného plnenia, pričom v prípade prenosu daňovej povinnosti podľa § 69 zákona o DPH, nie je zhotoviteľ oprávnený účtovať spolu s cenou diela aj DPH, ale ním vystavená faktúra musí obsahovať slovnú informáciu „prenesenie daňovej povinnosti“, pričom objednávateľ ako platiteľ, ktorý je príjemcom plnenia, je v takomto prípade osobou povinnou platiť DPH. V prípade zmeny právnej úpravy týkajúcej sa povinnosti platiť DPH, sú zmluvné strany povinné postupovať podľa právnych predpisov SR o dani z pridanej hodnoty platných v čase uskutočnenia zdaniteľného plnenia.
5. Zhotoviteľ vyhlasuje, že ku dňu podpisu zmluvy nie je dlžníkom správcu dane a neexistujú dôvody, na základe ktorých by sa objednávateľ mal stať ručiteľom za daň podľa § 69 ods. 13 v spojení s § 69b zákona o DPH v znení neskorších predpisov a nie je zaradený do zoznamu platiteľov DPH, u ktorých nastali dôvody na zrušenie registrácie pre DPH, vedenom Finančným riaditeľstvom SR a zverejnenom na portáli Finančnej správy Slovenskej republiky. Zhotoviteľ ďalej vyhlasuje, že bezodkladne po tom, ako bude mať vedomosť, že je zaradený do zoznamu platiteľov DPH, u ktorých nastali dôvody na zrušenie registrácie pre DPH, túto skutočnosť písomne oznámi objednávateľovi.
6. Objednávateľ je oprávnený zadržať z fakturovanej ceny celého diela spolu bez DPH, príp. jej časti, sumu zodpovedajúcu sume DPH uvedenej na každej faktúre vystavenej zhotoviteľom v prípade, ak u zhotoviteľa nastanú dôvody na zrušenie registrácie podľa § 81 ods. 3 písm. b) druhého bodu zákona o DPH v znení neskorších predpisov, alebo ak zhotoviteľ bude zverejnený v príslušnom zozname osôb na zrušenie registrácie pre DPH, vedenom Finančným riaditeľstvom SR alebo ak bude daná dôvodná obava, že zhotoviteľ príslušnú DPH alebo jej časť v rozpore so zákonom o DPH nezaplatí. Objednávateľ je oprávnený takto zadržiavanú sumu použiť na úhradu

neuhradenej DPH z faktúr vystavených zhotoviteľom objednávateľovi, ktorú bude objednávateľ povinný uhradiť.

7. Ak sa naplnia podmienky podľa § 69 a 69b zákona o DPH, zhotoviteľ sa zaväzuje uhradiť objednávateľovi všetky finančné náklady, ktoré v tejto súvislosti objednávateľovi vzniknú.
8. Zmluvné strany sa dohodli, že preddavky sa nebudú poskytovať.
9. Z priebežne fakturovanej ceny celého diela spolu uvedenej v ods. 1 tohto článku zmluvy je objednávateľ oprávnený zadržať čiastku vo výške 10 %, a to z každej zhotoviteľom vystavenej faktúry v súlade so zmluvou. Polovica z celej zadržiavanej čiastky bude zhotoviteľovi vyplatená po prevzatí celého diela objednávateľom v súlade s čl. III ods. 3 zmluvy, pri splnení podmienky, že dielo bude prevzaté bez vád a nedorobkov. V prípade, že v Protokole o odovzdaní a prevzatí riadne zhotoveného diela budú uvedené drobné vady a nedorobky, ktoré nebránia prevzatiu diela, vyplatí sa táto polovica z celej zadržiavanej čiastky až po ich odstránení, pričom objednávateľ je povinný túto zadržanú čiastku uhradiť na účet zhotoviteľa do 15 dní po podpísaní zápisu o ich odstránení oprávnenými zástupcami oboch zmluvných strán.
10. Zvyšná časť zo zadržiavanej čiastky (t. j. 5 % z ceny celého diela spolu bez DPH) sa zhotoviteľovi vyplatí až po uplynutí záručnej doby podľa čl. VII ods. 2 zmluvy, pokiaľ budú všetky v záručnej dobe objednávateľom reklamované vady zhotoviteľom riadne odstránené. Zadržiavanú sumu je objednávateľ oprávnený použiť na úhradu nákladov na realizáciu opráv diela v prípade, ak odstránenie vád diela nezabezpečí zhotoviteľ. Polovicu zo zadržiavanej čiastky (t. j. čiastku vo výške 2,5 % z ceny celého diela spolu bez DPH) je možné nahradiť bankovou zárukou, a to za podmienok stanovených objednávateľom.
11. Platby budú realizované bezhotovostným spôsobom na základe faktúr priebežne vystavovaných zhotoviteľom na základe reálne vykonaného plnenia, pričom zhotoviteľ jej oprávnený vystaviť faktúru najviac raz za kalendárny mesiac.
12. Podkladom pre vystavenie faktúry bude zhotoviteľom vyhotovený a k faktúre priložený súpis vykonaných prác a dodávok schválených technickým dozorom objednávateľa a musí byť podpísaný oprávnenými zástupcami obidvoch zmluvných strán a tiež mesačná správa o postupe realizácie diela, obsahujúca popis zrealizovaných prác po stránke finančnej aj vecnej, prípadne aj fotodokumentáciu. Konečnú - zúčtovaciu faktúru sa zhotoviteľ zaväzuje vystaviť do 5 pracovných dní po písomnom (protokolárnom) prevzatí zhotoveného diela objednávateľom postupom podľa čl. III ods. 3 zmluvy. Prílohou faktúry je aj Protokol o odovzdaní a prevzatí riadne zhotoveného diela podpísaný oprávnenými zástupcami oboch zmluvných strán. Spolu s Protokolom sa objednávateľovi odovzdá aj celkový súpis vykonaných prác a dodávok schválených technickým dozorom objednávateľa, podpísaný oprávnenými zástupcami obidvoch zmluvných strán, a iné dokumenty, ktoré objednávateľ poskytol zhotoviteľovi na účely plnenia zmluvy alebo ktoré sú nevyhnutne potrebné na riadne užívanie zhotoveného diela alebo uplatnenie prípadnej reklamácie diela, prípadne potvrdenie o ich odovzdaní ku dňu podpisu protokolu podľa čl. III ods. 3 zmluvy.
13. Zhotoviteľ sa zaväzuje vystaviť faktúru v elektronickej forme a doručiť ju objednávateľovi na **efaktury@tavos.sk**.
14. Zhotoviteľ je povinný predložiť rozpočet nákladov ako aj súpisy vykonaných prác a dodávok prikladané aj v elektronickej forme (Microsoft Excel).
15. Faktúra musí obsahovať všetky náležitosti faktúry podľa zákona o DPH a číslo zmluvy podľa evidencie objednávateľa ako aj ďalšie podklady – prílohy k faktúre, ktoré sú uvedené v ods. 12 tohto článku zmluvy. Lehota splatnosti faktúry je 30 dní odo dňa jej vystavenia, pričom musí byť doručená objednávateľovi najneskôr 20 dní pred termínom jej splatnosti. Dňom doručenia faktúry je deň zaevidovania faktúry na podateľni objednávateľa (v súlade s jeho internými predpismi). V prípade, že vo faktúre budú uvedené nesprávne údaje, alebo nebude obsahovať všetky náležitosti a podmienky uvedené v zmluve, je to dôvod na odmietnutie faktúry a jej vrátenie na prepracovanie. Zhotoviteľ nemá za daných okolností právo fakturovať sankciu z omeškania úhrady faktúry. Nová lehota splatnosti v danom prípade začne plynúť až po doručení novej faktúry objednávateľovi.

16. V prípade vrátenia faktúry je objednávateľ povinný písomne informovať zhotoviteľa o dôvodoch jej vrátenia, pričom zhotoviteľ je povinný vystaviť novú opravenú faktúru s novou lehotou splatnosti a prípadne aj doplniť požadované chýbajúce prílohy.
17. V prípade, že pri realizácii diela nebude nutné zrealizovať všetky položky podľa Cenovej ponuky, alebo bude postačovať ich vykonanie v menšom rozsahu, zhotoviteľ bude fakturovať objednávateľovi iba skutočne realizované práce a dodávky. Súpis týchto nevykonaných prác (plnení), odsúhlasených technickým dozorom objednávateľa, predloží zhotoviteľ objednávateľovi do prílohy k zúčtovacej faktúre podľa ods. 12 tohto článku zmluvy.

Článok V.
Podmienky vykonania diela

1. Povinnosti zhotoviteľa:
    a) Zhotoviteľ sa zaväzuje vyhotoviť dielo riadne, s náležitou odbornou starostlivosťou, v rámci dohodnutého rozsahu a dohodnutých termínov, v súlade s platnými normami, smernicami, predpismi pre výstavbu a ostatnými všeobecne záväznými právnymi predpismi platnými na území SR. Zhotoviteľ zodpovedá za primeranosť, stabilitu a bezpečnosť všetkých operácii na stavenisku (pri realizácii diela) a za voľbu všetkých metód realizácie diela a pracovných postupov, ktoré musia byť vybraté v súlade s požiadavkou odbornej starostlivosti.
    b) Za riadenie prác, ktoré súvisia s realizáciou diela zodpovedá osoba oprávnená konať v mene zhotoviteľa vo veciach technických podľa čl. I zmluvy, ktorá je oprávnená vykonávať zápisy do stavebného denníka, podpisovať a odovzdávať objednávateľovi dielo, ktorého realizácia je predmetom zmluvy, a s ním súvisiacu technickú a sprievodnú dokumentáciu.
    c) Stavebný denník založí zhotoviteľ diela.
    d) Zhotoviteľ je povinný zaslať oznámenie na príslušný inšpektorát práce v zmysle NV SR č. 396/2006 Z. z. o minimálnych bezpečnostných a zdravotných požiadavkách na stavenisko, ak dielo podlieha tomuto oznámeniu v zmysle tohto nariadenia.
    e) Zhotoviteľ diela je povinný na pracovisku dodržiavať predpisy BOZP a PO v zmysle zákonov a vyhlášok platných na území SR, a to tak na úseku „Bezpečnosti a ochrany zdravia pri práci“ ako aj na úseku „Požiarnej ochrany“. V rámci plnenia uvedených povinností zhotoviteľ zodpovedá u svojich zamestnancov, vrátane pracovníkov subdodávateľských prác a činností pre zhotoviteľa, v celom rozsahu za plnenie povinností na úseku BOZP, ktoré vyplývajú zo zákona č. 124/2006 Z. z. o bezpečnosti a ochrane zdravia pri práci a o zmene a doplnení niektorých zákonov v platnom znení a zo súvisiacich predpisov z danej oblasti (oboznamovanie - školenie, zdravotná starostlivosť, určenie rizík, odborná spôsobilosť, vybavenosť OOPP, kontrola dodržiavania zásad BP, pracovné úrazy, poskytovanie prvej pomoci, výstražné označenia, zábrany, zákazy fajčenia, požívania alkoholických nápojov a iné).
    f) Zhotoviteľ bude pri svojej činnosti v celom rozsahu dodržiavať a plniť ustanovenia zákona č. 314/2001 Z. z. o ochrane pred požiarmi v znení neskorších zmien a doplnení a ustanovenia vyhlášky č. 121/2002 Z. z. o požiarnej prevencii v znení neskorších zmien a doplnení vrátane ustanovení súvisiacich predpisov pre danú oblasť a zabezpečí školenie svojich pracovníkov a pracovníkov svojich subdodávateľov v rámci dotknutých predpisov.
    g) Zhotoviteľ sa zaväzuje po celú dobu realizácie diela udržiavať v mieste výkonu diela čistotu a poriadok a zabezpečiť bezpečnosť chodcov a motorových vozidiel, ako aj pravidelné čistenie znečistených komunikácií v dôsledku vykonávania prác na realizácii diela. V prípade nedodržania tohto ustanovenia sa zhotoviteľ zaväzuje vyplatiť náhradu škody poškodeným.
    h) Zhotoviteľ je povinný počas realizácie diela likvidovať ostatný aj nebezpečný odpad v zmysle zákona č. 79/2015 Z. z. o odpadoch a o zmene a doplnení niektorých zákonov v

znení neskorších predpisov, ako aj v zmysle príslušných vykonávacích predpisov a doložiť pri odovzdávacom a preberacom konaní predpísaný doklad o jeho likvidácii na predpísanej skládke TKO, prípadne inej skládke, ktorá zodpovedá príslušným predpisom.

i) Zhotoviteľ sa zaväzuje vybaviť si na vlastné náklady všetky súhlasy, povolenia vrátane povolenia na zvláštne užívanie ciest, vstupy na pozemky ako aj dočasné dopravné značenie potrebné k vykonávaniu diela.
j) Zhotoviteľ sa zaväzuje, že pri zhotovení diela použije len materiály, ktoré spĺňajú podmienky a požiadavky v zmysle zákona č. 133/2013 Z. z. o stavebných výrobkoch a o zmene a doplnení niektorých zákonov v platnom znení.
k) Zhotoviteľ zodpovedá za škody, ktoré spôsobí objednávateľovi porušením povinností pri realizovaní diela. Zhotoviteľ zodpovedá aj za škodu, ktorú pri vykonávaní diela pre objednávateľa podľa ustanovení zmluvy spôsobí svojim konaním tretím osobám.
l) Zhotoviteľ sa zaväzuje nespevnené ako aj spevnené plochy, do ktorých zasiahne v rámci realizácie diela, uviesť do pôvodného stavu.
m) Zhotoviteľ sa zaväzuje vypracovať projekt prenosného dopravného značenia, a zabezpečiť jeho schválenie na príslušnom správnom orgáne.
n) Spolu so zhotoveným dielom je zhotoviteľ povinný objednávateľovi odovzdať PD skutočného vyhotovenia, a to aj v digitálnej forme, geodetické zameranie skutočného vyhotovenia stavby, a to aj v digitálnej forme v systéme microstation s koncovkou *DGN v systéme JTSK + CD, záznam o zaškolení obsluhy, geometrický plán, potvrdenia, rozhodnutia a iné doklady vydané počas realizácie diela (a to najmä rozkopávkové povolenie, záznam o odovzdaní rozkopávky, stavebný denník, fotodokumentáciu na USB.) certifikáty a atesty od zabudovaných materiálov, príp. prehlásenie o zhode na dodávaný materiál, protokoly o zvaroch plastového potrubia, osvedčenie zvárača, kontrolný protokol od zváračky, protokol o skúške signalizačného vodiča, funkčné skúšky armatúr, tlakové skúšky potrubia /vzhľadom na počet odskúšavaných úsekov/, protokol o dezinfekcii, preplach potrubia, hygienický rozbor vody, prevádzkový poriadok verejného vodovodu, kontrola zhutnenia, kladné porealizačné vyjadrenia dotknutých orgánov a organizácii, doklady o likvidácii odpadu, príp. iné doklady, všetko v 6 vyhotoveniach a na USB.
o) Objednávateľ je oprávnený kedykoľvek počas účinnosti zmluvy preverovať požadovanú kvalitu použitých materiálov na realizáciu diela, vrátane tých, ktorých použitie na realizáciu diela sa plánuje, najmä z hľadiska dodržania požiadaviek na kvalitu použitých materiálov.
p) Zhotoviteľ sa zaväzuje dodržiavať právne predpisy na úseku ochrany pred nelegálnym zamestnávaním a nelegálnou prácou – najmä zákon č. 82/2005 Z. z. o nelegálnej práci a nelegálnom zamestnávaní a o zmene a doplnení niektorých zákonov a zákon č. 5/2004 Z. z. o službách zamestnanosti a o zmene a doplnení niektorých zákonov.
q) Zhotoviteľ sa zaväzuje, že pokiaľ bude na účely realizácie diela zamestnávať štátneho príslušníka tretej krajiny, tak vo vzťahu k tejto osobe budú splnené podmienky ustanovené v §§ 21 a 23a ods. 1 a 2 zákona č. 5/2004 Z. z. o službách zamestnanosti a o zmene a doplnení niektorých zákonov. Zhotoviteľ zodpovedá objednávateľovi za dodržanie týchto podmienok aj u svojich subdodávateľov a je povinný priebežne kontrolovať dodržiavanie týchto predpisov vo vzťahu k nelegálnej práci a nelegálnemu zamestnávaniu aj u svojich subdodávateľov. V prípade porušenia uvádzaných povinností zhotoviteľom alebo jeho subdodávateľom nesie zhotoviteľ zodpovednosť za akúkoľvek škodu (najmä za sankcie a iné obdobné plnenia), ktorú nesplnením povinností podľa tohto písmena tohto odseku tohto článku zmluvy objednávateľovi spôsobí.
r) Zhotoviteľ je povinný najneskôr pri odovzdávacom a preberacom konaní staveniska odovzdať objednávateľovi zoznam zamestnancov (zhotoviteľa aj subdodávateľov), ktorí sa budú podieľať na realizácii diela. Zhotoviteľ je tiež povinný za seba a svojich subdodávateľov riadne preukázať, že u osôb, s ktorými majú založený pracovnoprávny vzťah na účely realizácie diela, boli splnené povinnosti zamestnávateľa na úseku prihlasovania zamestnancov do registra poistencov a sporiteľov starobného

dôchodkového sporenia v lehotách podľa § 231 ods. 1 písm. b) zákona č. 461/2003 Z. z. o sociálnom poistení v znení neskorších predpisov (ďalej len „registračná povinnosť“). V prípade nesplnenia tejto povinnosti voči objednávateľovi je objednávateľ oprávnený odmietnuť odovzdanie staveniska. Ak zhotoviteľ riadne nepreukáže tieto skutočnosti ani v dodatočnej lehote 5 pracovných dní odo dňa neodovzdania staveniska, objednávateľ je oprávnený od zmluvy odstúpiť a postupovať podľa čl. IX zmluvy. V prípade vzniku registračnej povinnosti zhotoviteľa alebo jeho subdodávateľov v priebehu realizácie diela, je zhotoviteľ povinný preukázať jej splnenie najneskôr v deň, kedy sa dotknutý zamestnanec začne podieľať na realizácii diela.

s) Zhotoviteľ vyhlasuje, že pred začatím realizácie diela vykonal obhliadku miesta realizácie diela v zmysle čl. III bode 2. zmluvy.

2. Práva a povinnosti objednávateľa:
   a) Objednávateľ sa zaväzuje odovzdať zhotoviteľovi miesto realizácie diela v termíne do 10 dní od uzatvorenia zmluvy. K prevzatiu staveniska vyzve objednávateľ zhotoviteľa (e-mailom na adresu osoby oprávnenej konať v mene zhotoviteľa vo veciach technických) minimálne 3 pracovné dni pred plánovaným termínom odovzdania.
   b) Objednávateľ poveruje výkonom technického dozoru počas prác na diele Ing. Andreu Moravanskú (moravanska@tavos.sk), ktorý je oprávnený vykonávať zápisy do stavebného denníka, podpisovať, prerušiť práce – v prípade ohrozenia bezpečnosti práce, životov alebo zdravia pracovníkov alebo ak hrozia vážne škody a je oprávnený za objednávateľa preberať práce ako i dielo, ktorého realizácia je predmetom zmluvy.
   c) Kontrolou dodržiavania povinností zhotoviteľa podľa čl. V ods. 1 písm. p), q), r) zmluvy (za seba a svojich subdodávateľov) je poverený Mgr. Mgr. Mária Macháčová (machacova@tavos.sk).
   d) Objednávateľ je oprávnený priebežne kontrolovať realizáciu diela. Ak pri kontrole zistí, že zhotoviteľ vykonáva dielo v rozpore so svojimi povinnosťami podľa zmluvy, nevykonáva dielo podľa platných noriem alebo smerníc, prípadne realizuje dielo v rozpore s predpismi BOZP alebo predpismi pre výstavbu a inými všeobecne záväznými právnym predpismi platnými na území SR alebo v rozpore s pokynmi technického dozoru, má právo žiadať, aby zhotoviteľ odstránil tieto nezrovnalosti vzniknuté pri zhotovovaní diela a ďalej dielo zhotovoval riadne v súlade s podmienkami stanovenými v zmluve. V prípade, že zhotoviteľ bez zbytočného odkladu, najneskôr do 7 dní odo dňa, keď mu objednávateľ oznámil svoju požiadavku, nevyhovie uvedeným požiadavkám objednávateľa, považuje sa jeho konanie za podstatné porušenie zmluvy (§ 345 Obchodného zákonníka) a objednávateľ je oprávnený od zmluvy odstúpiť.
   e) K predĺženiu termínu realizácie diela môže, okrem neposkytnutia súčinnosti objednávateľom, dôjsť len na základe pôsobenia vyššej moci, pričom za okolnosti vylučujúce zodpovednosť (vyššiu moc) sa považuje najmä:
      a. vojna
      b. epidémia
      c. povodeň
      d. štrajk
      e. kroky vládnej administratívy (radikálna zmena legislatívy, zákaz výstavby v danom území...)
   f) V prípade pôsobenia vyššej moci, ktorá má vplyv na predĺženie termínu realizácie diela, je zhotoviteľ povinný oznámiť objednávateľovi vzniknutú prekážku a jej dôsledky na plnenie zmluvných povinností. Musí tak urobiť v primeranej lehote po tom, čo sa o vzniku prekážky dozvedel alebo mal dozvedieť, v opačnom prípade zodpovednosť zhotoviteľa za náhradu škody nezaniká a objednávateľ si môže voči zhotoviteľovi náhradu škody nárokovať.

Článok VI.
Vlastnícke právo

1. Materiál a zariadenia potrebné na zhotovenie diela zabezpečuje zhotoviteľ. Kúpna cena týchto vecí, ako aj cena za ich použitie je súčasťou dohodnutej ceny celého diela spolu podľa čl. IV ods. 1 zmluvy. Zhotoviteľ zostáva vlastníkom týchto vecí až do ich pevného zabudovania do diela, ktoré je predmetom zmluvy.

Článok VII.
Záručné podmienky

1. Zmluvné strany sa dohodli pre prípad vady diela, že počas záručnej doby má objednávateľ právo požadovať a zhotoviteľ má povinnosť bezplatného odstránenia vady.
2. Zhotoviteľ poskytuje na dielo záruku **5 rokov (60 mesiacov)**. Záručná doba začína plynúť dňom protokolárneho prevzatia diela podľa čl. III ods. 3 zmluvy.
3. Vykonané dielo má vady, ak nezodpovedá výsledku, ktorý je požadovaný zmluvou alebo neplní účel, pre ktorý bolo dielo zhotovené, prípadne svojím rozsahom nezodpovedá rozsahu stanovenému zmluvou.
4. Zhotoviteľ zodpovedá za vady, ktoré má dielo v čase odovzdania objednávateľovi ako aj za vady, ktoré sa prejavia v záručnej dobe.
5. Prípadné vady diela, ktoré sa vyskytnú v záručnej dobe, musí objednávateľ uplatniť u zhotoviteľa písomne (listom na adresu miesta podnikania zhotoviteľa) alebo emailom, s opisom vady a prípadne aj fotodokumentáciou, najneskôr do 15 dní odo dňa zistenia vád odovzdaného diela. Zhotoviteľ sa zaväzuje písomne (listom na adresu sídla objednávateľa alebo e-mailom na e-mailovú adresu osoby oprávnenej konať v mene objednávateľa vo veciach technických: moravanska@tavos.sk) zareagovať na reklamáciu objednávateľa bez zbytočného odkladu, najneskôr však do 3 pracovných dní po tom, čo sa o vade diela dozvedel.
6. Zhotoviteľ sa zaväzuje začať s odstraňovaním vád diela bez zbytočného odkladu po uplatnení oprávnenej reklamácie objednávateľa a odstrániť ich v čo technicky najkratšom možnom čase, najneskôr však do 10 dní od uplatnenia oprávnenej reklamácie objednávateľa v súlade s ods. 5 tohto článku zmluvy. V prípade, že odstránenie reklamovanej vady nie je v uvedenom termíne z objektívnych dôvodov možné, vykoná sa odstránenie vady v termíne určenom písomnou dohodou (aj e-mailom) zmluvných strán.
7. V prípade, ak zhotoviteľ nezareaguje na reklamáciu objednávateľa v dohodnutej lehote alebo nezačne odstraňovať reklamovanú vadu bez zbytočného odkladu po jej uplatnení, prípadne neodstráni reklamovanú vadu najneskôr v lehote uvedenej v ods. 6 tohto článku zmluvy alebo v lehote určenej dohodou zmluvných strán, je objednávateľ oprávnený reklamovanú vadu odstrániť sám, resp. prostredníctvom iného zhotoviteľa a náklady na opravu a odstránenie vady sa zhotoviteľ zaväzuje zaplatiť.

Článok VIII.
Sankcie

1. V prípade omeškania objednávateľa s úhradou faktúry, je zhotoviteľ oprávnený fakturovať objednávateľovi úrok z omeškania vo výške 0,05% z fakturovanej sumy bez DPH za každý začatý deň omeškania.
2. Ak zhotoviteľ nedodrží termín realizácie diela podľa článku III. ods. 1 zmluvy (je v omeškaní) z iného dôvodu než pôsobenie vyššej moci, je povinný uhradiť objednávateľovi úrok z omeškania vo výške 0,05 % z ceny celého diela spolu bez DPH za každý začatý deň omeškania.
3. Ak zhotoviteľ nezareaguje na reklamáciu objednávateľa alebo neodstráni reklamovanú vadu v lehotách podľa čl. VII ods. 5 alebo 6 zmluvy, je povinný uhradiť objednávateľovi úrok z omeškania vo výške 200,00 EUR za každý začatý deň omeškania.

4. Ak zhotoviteľ bez zákonného alebo zmluvne dohodnutého dôvodu zanechá zhotovovanie diela (nezačne s poskytovaním plnenia smerujúceho k realizácii diela alebo s poskytovaním tohto plnenia prestane), je povinný zaplatiť objednávateľovi zmluvnú pokutu vo výške 15% z ceny celého diela spolu bez DPH. Zaplatením zmluvnej pokuty nie je dotknuté právo objednávateľa na náhradu škody spôsobenej konaním alebo nekonaním zhotoviteľa.
5. Pre prípad omeškania zhotoviteľa s realizáciou diela si zmluvné strany dohodli paušálnu náhradu interných administratívnych monitorovacích nákladov objednávateľa vo výške 2000,00 EUR, ktorú je povinný uhradiť zhotoviteľ na základe faktúry vystavenej objednávateľom.

Článok IX.
Odstúpenie od zmluvy

1. Ak zhotoviteľ neplní niektorú zo zmluvných povinností, objednávateľ je oprávnený písomným oznámením (aj e-mailom) vyzvať zhotoviteľa, aby svoje povinnosti riadne plnil a zanedbania dal do poriadku v primeranej lehote, prípadne v lehote určenej zmluvou.
2. Objednávateľ je oprávnený od zmluvy odstúpiť:
   2.1 v prípade, ak zhotoviteľ hoci aj z nedbanlivosti poruší zmluvu podstatným spôsobom, pričom za podstatné porušenie zmluvy zo strany zhotoviteľa sa považuje najmä:
      2.1.1 zhotoviteľ zanechá realizáciu diela a prejavuje úmysel v diele nepokračovať,
      2.2.1 ak zhotoviteľ bez zbytočného odkladu, najneskôr do 7 dní odo dňa, keď mu objednávateľ oznámil svoju požiadavku, nevyhovie požiadavkám objednávateľa na odstránenie nezrovnalostí vzniknutých pri zhotovovaní diela.
      2.3.1 ak u zhotoviteľa dôjde k úpadku, alebo platobnej neschopnosti, zhotoviteľ vstúpi do likvidácie, alebo bude vydané rozhodnutie o začatí konkurzu alebo reštrukturalizácie voči zhotoviteľovi, alebo ak voči nemu bude vedené exekučné konanie alebo ak nastane podobná skutočnosť, ktorá by mohla ovplyvniť ďalšie plnenie zmluvy;
   2.2 v prípade, ak zhotoviteľ porušil zmluvu nepodstatným spôsobom a nesplnil svoju povinnosť ani v dodatočnej primeranej lehote, ktorá mu bola poskytnutá a v prípadoch, ak to ustanovuje Obchodný zákonník v znení neskorších predpisov.
3. Zhotoviteľ je oprávnený od zmluvy odstúpiť len:
   3.1 v prípade, ak objednávateľ hoci aj z nedbanlivosti poruší zmluvu podstatným spôsobom, pričom za podstatné porušenie zmluvy zo strany objednávateľa sa považuje:
      3.1.1 ak objednávateľ neuhradí faktúru ani do dvoch kalendárnych mesiacov po uplynutí lehoty splatnosti,
      3.2.1 ak objednávateľ napriek písomnej výzve neposkytne zhotoviteľovi potrebnú súčinnosť nevyhnutnú k realizácii diela,
      3.3.1 ak objednávateľ bezdôvodne odmietne prevziať dielo;
   3.2 v prípade, ak objednávateľ porušil zmluvu nepodstatným spôsobom a nesplnil svoju povinnosť ani v dodatočnej primeranej lehote, ktorá mu bola poskytnutá a v prípadoch, ak to ustanovuje Obchodný zákonník v účinnom znení.
4. Ak sa porušenie zmluvnej povinnosti zmluvnou stranou považuje v zmysle zmluvy za podstatné porušenie zmluvy, môže oprávnená strana od zmluvy odstúpiť, pokiaľ to oznámi písomne druhej strane bez zbytočného odkladu, najneskôr však do 30 pracovných dní po tom, ako sa o porušení dozvedela. Pre určenie lehoty je rozhodujúci dátum poštovej pečiatky odoslania oznámenia o odstúpení od zmluvy.
5. Potom čo oznámenie o odstúpení nadobudne platnosť, zhotoviteľ urýchlene:
   5.1 zastaví všetky ďalšie práce s výnimkou takých, ku ktorým dal technický dozor pokyn na dokončenie z dôvodu ochrany života, majetku, bezpečnosti na diele a pod.;
   5.2 odovzdá všetku dokumentáciu zhotoviteľa;
   5.3 odstráni zo miest realizácie diela celé vybavenie a materiály, okrem tých, ktoré sú potrebné k zaisteniu bezpečnosti.

6. Odstúpením od zmluvy zanikajú všetky práva a povinnosti strán vyplývajúce zo zmluvy, okrem povinnosti zhotoviteľa pri zániku a odstúpení od zmluvy, nárokov objednávateľa uvedených v zmluve, na náhradu spôsobenej škody, na zmluvné pokuty, sankcie, resp. zákonné sankcie a úroky.
7. Po zániku zmluvy odovzdá zhotoviteľ objednávateľovi rozostavané dielo v stave, v akom sa ku dňu odstúpenia nachádza. Zhotoviteľ odovzdá objednávateľovi spolu s rozostavaným dielom všetky prevzaté listiny a materiály od objednávateľa.
8. O odovzdaní a prevzatí rozostavaného diela pri odstúpení od zmluvy spíšu poverení zástupcovia strán protokol, ktorý obsahuje rozsah odovzdávanej časti diela, súpis odovzdávaných dokladov a ocenenie vykonaných prác a dodávok, z toho sa uvedie osobitne zaplatená čiastka a čiastka zostávajúca k úhrade, dátumy a podpisy poverených zástupcov.

Článok X.
Záverečné ustanovenia

1. Vzájomné vzťahy zmluvných strán, pokiaľ nie sú upravené v zmluve sa riadia príslušnými ustanoveniami zákona č. 513/1991 Zb. Obchodný zákonník v znení neskorších predpisov a ostatnými všeobecne záväznými právnymi predpismi platnými na území SR. Pre prípad sporov alebo nezrovnalostí ohľadom záväzkov vyplývajúcich zo zmluvy sa stanovuje nasledovné poradie dôležitosti dokumentov:
   i. Zmluva,
   ii. Obchodný zákonník a ostatné všeobecne záväzné právne predpisy,
   iii. Cenová ponuka a ostatné súťažné podklady.
2. Zmluvu možno meniť a dopĺňať len formou písomných dodatkov podpísaných oprávnenými zástupcami obidvoch zmluvných strán. Návrhy dodatkov sú oprávnené podávať obidve zmluvné strany.
3. Zmenu obchodného mena, sídla (miesta podnikania), DIČ, právnej formy, adresy pre poštový styk, čísla účtu, telefónnych čísiel, e–mailovej adresy a mien kontaktných osôb (vrátane technického dozoru) nie je potrebné vykonať dodatkom, postačuje jednostranné písomné oznámenie týchto skutočností doručené druhej zmluvnej strane, ktoré bude podpísané oprávnenými zástupcami konajúcej zmluvnej strany. Zmluvné strany sa zaväzujú, že každú zmenu údajov uvedených v predchádzajúcej vete oznámia druhej zmluvnej strane do 10 dní, odkedy ku zmene došlo.
4. Zhotoviteľ sa zaväzuje, že technické informácie, ktoré mu boli zverené objednávateľom, nesprístupní tretím osobám alebo tieto informácie nepoužije pre iné účely než pre plnenie podmienok zmluvy. Zmluvné strany sa zaväzujú zachovávať obchodné tajomstvo podľa § 17a nasl. zákona č. 513/1991 Zb. Obchodný zákonník v znení neskorších predpisov a ostatných všeobecne záväzných právnych predpisov platných na území SR.
5. Zmluvné strany sa zaväzujú, že prípadné spory vyplývajúce zo zmluvy budú riešiť dobromyseľne vzájomným rokovaním. Ak sa nedosiahne dohoda v sporných otázkach, spor bude predložený k rozhodnutiu príslušnému všeobecnému súdu podľa zákona č. 160/2015 Z. z. Civilný sporový poriadok.
6. Do plynutia lehôt počítaných na dni sa nezaratúva deň rozhodujúcej udalosti. Listiny zasielané medzi zmluvnými stranami prostredníctvom poštového podniku sa považujú za doručené aj v prípade, že sa zásielka vráti odosielateľovi s reláciou poštového podniku „*Adresát neznámy*“ alebo „*Neprevzaté v odbernej lehote*“, alebo ak ju adresát odmietol prevziať, a to dňom, keď sa zásielka vrátila odosielajúcej zmluvnej strane.
7. Zhotoviteľ berie na vedomie a akceptuje, že zmluva (vrátane jej príloh) podlieha režimu zákona č. 211/2000 Z. z. *o slobodnom prístupe k informáciám a o zmene a doplnení niektorých zákonov (zákon o slobode informácií)* ako povinne zverejňovaná zmluva a nemá námietky voči zverejneniu akéhokoľvek údaju obsiahnutého v zmluve.
8. Zmluva nadobúda platnosť dňom jej podpisu oprávnenými zástupcami obidvoch zmluvných strán, účinnosť v súlade s § 47a zákona č. 40/1964 Zb. Občiansky zákonník a je vyhotovená v 3 rovnopisoch, pričom objednávateľ obdrží 2 rovnopisy zmluvy a zhotoviteľ 1 rovnopis zmluvy.

9. Zmluvné strany potvrdzujú, že si zmluvu prečítali, s jej obsahom súhlasia, nakoľko je prejavom ich slobodnej a vážnej vôle zbavenej akýchkoľvek omylov, na znak čoho ju vlastnoručne podpísali.

Príloha č. 1.: Situácia stavby č. 2 - zmena prívodu a demontáž, č. výkresu 2/zmena č. I
Príloha č. 2.: Cenová ponuka

V Piešťanoch, dňa 2026

za objednávateľa:

Trnavská vodárenská spoločnosť a.s.

.....
Ing. Vladimír Púčik
predseda predstavenstva a.s.

.....
Ivan Šiška
podpredseda predstavenstva a.s.

V Bielom Kostole, dňa.....2026

za zhotoviteľa:

Termomont Dolná Krupá, s.r.o.

.....
Ján Reisinger
konateľ s.r.o.

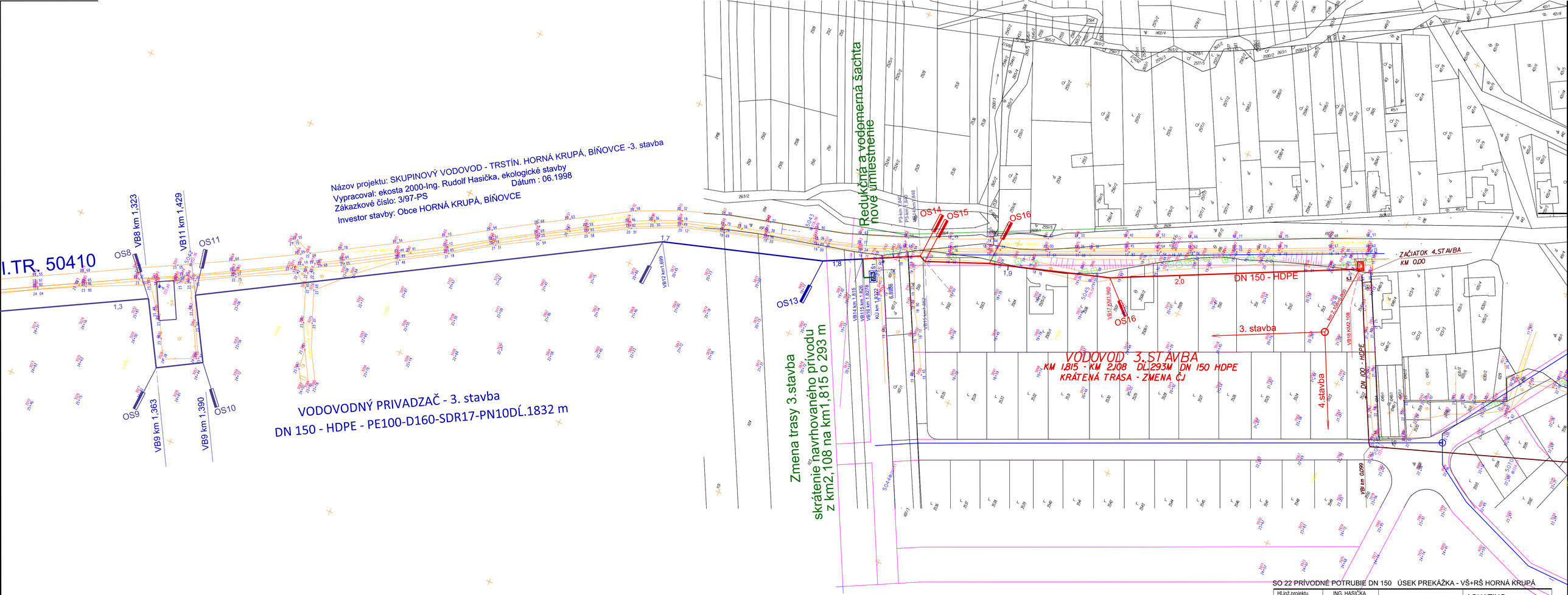

SO 22 PRÍVODNÉ POTRUBIE DN 150 ÚSEK PREKÁŽKA - VŠ+RŠ HORNÁ KRUPÁ

Hl.inž.projektu	ING. HASIČKA	AQUATING ekologické stavby	
Zodp.projektant	ING. HASIČKA	ING. JOZEF BARTEK	
Kreslil	ING. BARTEK	MALŽENICE 310 919 29	
Kontroloval		tel:+421 903 700 929 malzbartek@kvhs.sk	
Investor	Obce - Horná Krupá , Bíňovce	Číslo registrácie	4388*A*2-2,3
Názov a miesto stavby	SKUPINOVÝ VODOVOD - TRSTÍN, H.KRUPÁ, BÍŇOVCE 3. STAVBA Trstín-Bíňovce-Horná Krupá-Dolná Krupá na ČOV Trnava-Zeleneč	Stupeň	PS SP
		Dátum	09.2026
		Formát	420x900
		Č. Zákazky	032/2026
Druh projektu	zmena stavby pred dokončením	Mierka	1:1000
Druh výkresu	SITUÁCIA STAVBY Č.2 ZMENA PRÍVODU A DEMONTÁŽ		
Ucelená časť	Stavebný objekt: SO 22 PRÍVODNÉ POTRUBIE	Č. výkresu	2/ ZMENA ČJ

NÁVRH NA PLNENIE KRITÉRIA

„Výstavba prívodného vodovodného potrubia DN 150 Trstín – Horná Krupá“

Uchádzač: **Termomont Dolná Krupá, s.r.o., Vysoká 42/6785, 919 34 Biely Kostol**

Návrh uchádzača na plnenie kritéria	
Cena v EUR bez DPH	**199 973,32**
Sadzba DPH 23%, výška DPH v EUR	45 993,86
Cena v EUR s DPH	245 967,18

V Bielom Kostole, dňa 20.10.2026

[redacted]
rupá s.r.o.
Biely Kostol
K2020163981
33/534 8001

Ján Reisinger - konateľ

FAKTURAČNÁ ADRESA:
Termomont Dolná Krupá, s.r.o.
Vysoká 42/6785
919 34 Biely Kostol
Tel.: 033/55 04 652
e-mail:termomont@termomont.eu

ALIANČNÝ PARTNER SPP

IČO: 36229709
DIČ: 2020163981
IČ DPH: SK2020163981

BANKOVÉ SPOJENIE:
***VÚB, a.s.,** č.účtu: 1673057954/0200*
IBAN SK34 0200 0000 0016 7305 7954

REKAPITULÁCIA STAVBY

Kód: 0085-10-2026(r)
Stavba: **Výstavba prívodného vodovodného potubia DN150 Trstín - Horná Krupá**

JKSO:
Miesto: Trstín - Horná Krupá

ČS:
Dátum: 15. 10. 2026

Objednávateľ:
Trnavská vodárenská spoločnosť, a.s.

IČO:
IČ DPH:

Zhotoviteľ:
Termomont Dolná Krupá, s.r.o.

IČO: 36229709
IČ DPH: SK2020163981

Projektant:

IČO:
IČ DPH:

Spracovateľ:
Ing. Peter Repaský

IČO:
IČ DPH:

Poznámka:

Cena bez DPH			**199 973,32**
	Sadzba dane	Základ dane	Výška dane
DPH základná	23,00%	**0,00**	**0,00**
znížená	23,00%	**199 973,32**	**45 993,86**
Cena s DPH	**v**	**EUR**	**245 967,18**

Projektant

Dátum a podpis: Pečiatka

Spracovateľ

Dátum a podpis: Pečiatka

Objednávateľ

Dátum a podpis: Pečiatka

Zhotoviteľ

[redacted]

Dátum a podpis: Pečiatka

REKAPITULÁCIA OBJEKTOV STAVBY

Kód: 0085-10-2026(r)

Stavba: **Výstavba prívodného vodovodného potubia DN150 Trstín - Horná Krupá**

Miesto:	**Trstín - Horná Krupá**	Dátum:	15. 10. 2026
Objednávateľ:	Trnavská vodárenská spoločnosť, a.s.	Projektant:	
Zhotoviteľ:	Termomont Dolná Krupá, s.r.o.	Spracovateľ:	Ing. Peter Repaský

Kód	Popis	Cena bez DPH [EUR]	Cena s DPH [EUR]
Náklady z rozpočtov		**199 973,32**	**245 967,18**
1	**Skupinový vodovod 3.stavba 2022**	199 973,32	245 967,18
1	**SO 21 Príprava územia**	2 238,90	2 753,85
2	**SO 22 Prívodné potrubie DN 150 mm**	195 156,83	240 042,90
3	**SO 23 Technická rekultivácia**	2 577,59	3 170,44

ROZPOČET

Stavba:

Výstavba prívodného vodovodného potubia DN150 Trstín - Horná Krupá

Objekt:

1 - Skupinový vodovod 3.stavba 2022

Časť:

1 - SO 21 Príprava územia

Miesto:	Trstín - Horná Krupá	Dátum:	15. 10. 2026
Objednávateľ:	Trnavská vodárenská spoločnosť, a.s.	Projektant:	
Zhotoviteľ:	Termomont Dolná Krupá, s.r.o.	Spracovateľ:	Ing. Peter Repaský

PČ	Typ	Kód	Popis	MJ	Množstvo	J.cena [EUR]	Cena celkom [EUR]
Náklady z rozpočtu							**2 238,90**
	D	HSV	Práce a dodávky HSV				2 238,90
	D	1	Zemné práce				2 238,90
1	K	Pol25	Odstránenie krovín a stromov s koreňom, odvoz a likvidácia	m2	300,000	2,34	702,00
2	K	Pol26	Odstránenie listnatých stromov do priemeru 500 mm, odvoz konárov, kmeňov a pňov a ich likvidácia	ks	8,000	105,33	842,64
3	K	Pol27	Odhumusovanie dočasného manipulačného pásu	m3	3 654,000	0,19	694,26

ROZPOČET

Stavba:

Výstavba prívodného vodovodného potubia DN150 Trstín - Horná Krupá

Objekt:

1 - Skupinový vodovod 3.stavba 2022

Časť:

2 - SO 22 Prívodné potrubie DN 150 mm

Miesto: Trstín - Horná Krupá Dátum: 15. 10. 2026

Objednávateľ: Trnavská vodárenská spoločnosť, a.s. Projektant:

Zhotoviteľ: Termomont Dolná Krupá, s.r.o. Spracovateľ: Ing. Peter Repaský

PČ	Typ	Kód	Popis	MJ	Množstvo	J.cena [EUR]	Cena celkom [EUR]
Náklady z rozpočtu							**195 156,83**
	D	HSV	Práce a dodávky HSV				185 944,62
	D	1	Zemné práce				88 061,72
28	K	120001101	Príplatok k cenám výkopov za sťaženie výkopu v blízkosti podzemného vedenia alebo výbušnín	m3	79,200	24,63	1 950,70
24	K	121101112	Odstránenie ornice s premiestn. na hromady, so zložením na vzdialenosť do 100 m a do 1000 m3	m3	3 654,800	1,21	4 422,31
25	K	122101102	Odkopávka a prekopávka nezapažená v hornine 1 a 2, nad 100 do 1000 m3 Preloženie ornice	m3	3 654,000	3,04	11 108,16
26	K	131211101	Hĺbenie jám v hornine tr.3 súdržných - ručným náradím	m3	85,500	57,31	4 900,01
29	K	132201202	Výkop ryhy šírky 600-2000mm horn.3 od 100 do 1000 m3	m3	1 969,875	20,06	39 515,69
27	K	133211109	Príplatok za lepivosť pri hĺbení šachiet ručným alebo pneumatickým náradím v horninách tr. 3	m3	85,500	14,26	1 219,23
30	K	151101101	Paženie a rozopretie stien rýh pre podzemné vedenie, príložné do 2 m	m2	100,000	5,83	583,00
31	K	151101111	Odstránenie paženia rýh pre podzemné vedenie, príložné hĺbky do 2 m	m2	100,000	3,75	375,00
32	K	162301111	Vodorovné premiestnenie výkopku po nespevnenej ceste z horniny tr.1-4, do 100 m3 na vzdialenosť nad 50 do 500 m	m3	563,800	2,21	1 246,00
33	K	171201201	Uloženie sypaniny na skládky do 100 m3	m3	563,800	0,85	479,23
34	K	174101001	Zásyp sypaninou so zhutnením jám, šachiet, rýh, zárezov alebo okolo objektov do 100 m3	m3	85,500	5,24	448,02
35	K	174101002	Zásyp sypaninou so zhutnením jám, šachiet, rýh, zárezov alebo okolo objektov nad 100 do 1000 m3	m3	1 082,000	4,91	5 312,62
36	K	175101101	Obsyp potrubia sypaninou z vhodných hornín 1 až 4 (obsyp výkopovým materiálom)	m3	563,800	25,25	14 235,95
37	*M*	*583310004100*	*Kamenivo ťažené hrubé drvené frakcia 0-32 mm, STN EN 13242 + A1*	*t*	*1 150,152*	*1,97*	*2 265,80*
	D	4	Vodorovné konštrukcie				11 129,89
38	K	451572111	Lôžko pod potrubie, stoky a drobné objekty, v otvorenom výkope z kameniva drobného ťaženého 0-4 mm	M3	312,560	31,59	9 873,77
39	*M*	*583310004000*	*Kamenivo ťažené drobné drvené frakcia 0-4 mm, STN EN 13242 + A1*	*t*	*637,622*	*1,97*	*1 256,12*
	D	8	Rúrové vedenie				86 753,01
40	*M*	*286130054500*	*Rúra HDPE PE100 SUPERPIPE D 180x10,7 mm, dĺ. 12 m PN 10 (SDR17) pre tlakový rozvod pitnej vody, PIPELIFE*	*m*	*1 909,650*	*22,56*	*43 081,70*
41	K	871341020	Montáž vodovodného potrubia z dvojvsrtvového PE 100 SDR17/PN10 zváraných natupo D 180x10,7 mm	m	1 833,000	9,57	17 541,81
42	K	877341076	Montáž elektrotvarovky pre vodovodné potrubia z PE 100 D 180 mm koleno všeobecne	ks	14,000	18,01	252,14
43	*M*	*286530186500*	*Koleno 45° elektrotvarovkové W 45° PE 100 SDR 11 D 180 mm, FRIALEN*	*ks*	*8,000*	*139,50*	*1 116,00*
44	*M*	*286530187800*	*Koleno 90° elektrotvarovkové W 90° PE 100 SDR 11 D 180 mm, FRIALEN*	*ks*	*6,000*	*139,50*	*837,00*
11	K	Pol12	Zabezpečenie vyjadrenia, súhlasu a dozoru nad realizáciou križovania VTL plynovodu, ropovodov a produktovodu	kompl	1,000	1 200,00	1 200,00
12	K	Pol13	Dodávka a osadenie chráničky nad plynom 315x17,9 mmso zasunutím sekcie	m	36,000	65,30	2 350,80

PČ	Typ	Kód	Popis	MJ	Množstvo	J.cena [EUR]	Cena celkom [EUR]
13	K	Pol14	HDPE elektrotvarovka odbočenie s prírubou D180/80 PE100 D+M	ks	4,000	311,06	1 244,24
14	K	Pol15	HDPE lemový nákružok D180 PE100, točivá príruba a elektrospojka D+M	ks	2,000	512,87	1 025,74
15	K	Pol16	Šupátko (posúvač) prírubové DN 80, F4 PN10, so zemnou súpravou teleskop. D+M	ks	2,000	190,59	381,18
16	K	Pol17	Hydrant plnoprieťočný podzemný s odvodnením DN 80, PN10, s pätkovým kolenom a potrebnými TP kusmi, s označením stĺpikom a tabulkou, s ochrannou skružou D+M	ks	2,000	1 952,68	3 905,36
17	K	Pol18	Odvzdušňovacia súprava DN 80, PN16, s označením stĺpikom a tabulkou, s ochrannou skružou D+M	ks	2,000	1 706,57	3 413,14
18	K	Pol19	Poklop šupátkový, označenie Y4504 D+M	ks	2,000	60,49	120,98
19	K	Pol20	Poklop hydrantový, označenie Y4522 D+M	ks	2,000	138,19	276,38
20	K	Pol21	Navŕtavací pás na PE potrubie DAV/Kit, PE100 SDR, PN16, s ventilom a MB objímkou, D180/32, so zemnou súpravou	ks	2,000	492,15	984,30
21	K	Pol22	Ostatné práce na rúrovom vedení, tlakové skúšky vodovodného potrubia DN 150 včítane zabezpečenia koncov	m	2 108,000	1,75	3 689,00
22	K	Pol23	Preplach a dezinfekcia vodovodného potrubia DN 150, vrátane dodávky vody, dezinfekcie a rozborov vody	m	2 108,000	2,53	5 333,24
	D	M	Práce a dodávky M				5 472,21
	D	46-M	Zemné práce vykonávané pri externých montážnych prácach				5 472,21
48	K	460490011	Rozvinutie a uloženie výstražnej fólie z PVC do ryhy, šírka 22 cm	m	1 924,650	1,03	1 982,39
49	*M*	*2830010600*	*Výstražná fólia BIELA - VODOVOD, 1 kotúč=500m,*	*m*	*2 000,000*	*0,14*	*280,00*
50	K	899721111.1	Vyhľadávací vodič na potrubí PVC DN do 150 mm montáž	m	1 961,310	0,78	1 529,82
51	*M*	*341110010700*	*Kábel medený CYY 4 mm2*	*m*	*2 000,000*	*0,84*	*1 680,00*
	D	VRN03	Geodetické práce				3 740,00
45	K	000300013	Geodetické práce - vykonávané pred výstavbou určenie priebehu podzemného plánovaného vedenia	úsek	18,000	80,00	1 440,00
46	K	000300033.1	Geodetické práce - spracovanie výkresu skutočného vyhotovenia stavby vodovodu, úsek do 1km	úsek	2,000	600,00	1 200,00
47	K	000300036.1	Geodetické práce - zameranie skutočného vyhotovenia stavby vodovodu s pásom zástavby, úsek do 100m	úsek	2,000	550,00	1 100,00

ROZPOČET

Stavba:

Výstavba prívodného vodovodného potubia DN150 Trstín - Horná Krupá

Objekt:

1 - Skupinový vodovod 3.stavba 2022

Časť:

3 - SO 23 Technická rekultivácia

Miesto:	Trstín - Horná Krupá	Dátum:	15. 10. 2026
Objednávateľ:	Trnavská vodárenská spoločnosť, a.s.	Projektant:	
Zhotoviteľ:	Termomont Dolná Krupá, s.r.o.	Spracovateľ:	Ing. Peter Repaský

PČ	Typ	Kód	Popis	MJ	Množstvo	J.cena [EUR]	Cena celkom [EUR]
Náklady z rozpočtu							**2 577,59**
	D	HSV	Práce a dodávky HSV				2 577,59
	D	1	Zemné práce				2 577,59
1	K	Pol36	Rozprestretie ornice	m2	3 654,800	0,48	1 754,30
2	K	Pol37	Rekultivácia pôdy	ha	0,844	835,18	704,89
3	K	Pol38	Založenie trávnika parkového výsevom s nákupom parkovej zmesi	m	160,000	0,74	118,40